



2023年度

鞆52号線・5-1

福山市 鞆町後地 地内

道路舗装工事実施設計書

工
事
概
要

工事延長 $L=117.9\text{m}$
舗装幅員 $W=2.7\text{m}\sim 4.3\text{m}$
型押し式舗装工 $A=393\text{m}^2$
舗装工 $A=3\text{m}^2$
集水枘工 $N=12\text{箇所}$

特記仕様書

第1章 総則

第1節 適用

- ・本特記仕様書は、道路舗装工事（輛52号線・5-1）に適用する。
- ・本特記仕様書に記載のない事項については、次によるものとする。
- ・令和5年8月 広島県 土木工事共通仕様書、「設計図書（別冊図面、仕様書）」、「福山市建設工事執行規則」、「福山市工事検査技術基準」
- ・その他関連規格類
「令和5年8月 広島県 土木工事共通仕様書の1-1-1-26 週休二日の対応」は本工事においては適用しない

第2節 工程表の提出について

- ・契約締結後14日以内に設計図書に基づいて、工程表を作成し、発注者に提出すること。工期の変更契約についても同様とする。

第3節 地元への周知

- ・受注者は、監督員と協議し、地先住民、町内会長、土木常設員に工事着手及び工事完了の報告を行うこと。また、工事着手に先立ち地先住民及び貸借人には具体的な施工内容、方法、時期等の説明を行い、承諾を得ること。
- ・受注者は、工事着手の際に、あらかじめ沿線地権者に施工内容等についての説明を行い、承諾を得ること。

第4節 地権者への承諾

- ・地権者に官地内の境界杭等の有無を確認すること。境界杭等がある場合は工事完了後、復旧することとし、地権者が境界杭等はないと回答をした場合であっても、境界杭等の有無を確認しながら、施工しなければならない。受注者は地権者と現地で立会を行い、境界杭等の有無、位置等の確認を行うこととし、事前、事後に写真記録を行い、適切に管理すること。
- ・受注者は、工事着手に先立ち、地権者に民地への出入の位置を確認し、歩道切り下げ箇所、民地進入路の位置や勾配について監督員と協議すること。
- ・受注者は、街路樹を植樹する近隣の地権者に街路樹を植樹する位置等の説明を行い、承諾を得ること。

第5節 工事に着手すべき期日について

- ・受注者は、工事開始日以降30日以内に工事着手しなければならない。

第6節 法定外労災保険の付保について

- ・本工事は、法定外の労災保険契約の保険料を見込んでいます。

第7節 再生資源利用計画の現場掲示

受注者は、再生資源利用計画及び再生資源利用促進計画を工事現場の見やすい場所に掲示（デジタルサイネージによる掲示も可）し、公衆の閲覧に供するとともに、インターネットの利用により公表するよう努めるものとする。

第2章 材料

第1節 コンクリートの配合指定

- ・鉄筋コンクリート（呼び強度21及び24）の水セメント比については55%以下、無筋構造物のコンクリート（呼び強度18）の水セメント比については60%以下とすること。

第2節 型押し式カラーアスファルト舗装の仕様

- ・型押し式カラーアスファルト舗装は以下の基準に適合するものとする。
 - 1 すべり抵抗値（BPN）：乾燥時75以上、湿潤時65以上
 - 2 密度：1.05 g/ml以上
 - 3 加熱残分：50%以上
 - 4 乾燥時間：3時間以内
 - 5 耐摩耗性：1000mg以下
 - 6 透水性：300ml/15s以上
 - 7 耐水性・耐アルカリ性・対候性：割れ、はがれ、ふくれ等の異常がないこと
- ・パターンデザイン及びカラーについては、見本提出の上、事前に協議を行うこと。

第3章 施工条件

第1節 検査期間

- ・本工事の工期は、工事検査期間として、14日間を見込んでいます。

第2節 交通誘導警備員

- 1 片側交互通行及び通行止め等の交通制限を行う場合は、関係官公署の許可条件を遵守し、関係機関との協議を十分に行うこと。また、地域の地元関係者等周辺を利用する市民への周知徹底を図り、安全かつ円滑な交通を確保して事故発生の無いように努めること。
- 2 作業現場、作業用地内の整理整頓に留意して必要な安全施設の設置等を行い、関係者以外の立ち入りを禁止して危険防止に努めること。
- 3 本工事における交通誘導員は、交通誘導警備員Bを見込んでいます。尚、交通誘導警備員の実施伝票は原本を提出すること。
- 4 本工事において交通誘導警備員の積上げ人数は、交通誘導警備員の対象となる施工量に対し作業日当たり標準作業量から必要人数を見込んでいます。したがって、正当な理由がある場合を除き、施工実績等による交通誘導員の積上げ人数の増員に対する変更は行わない。
- 5 受注者は、工事着手に先立ち、交通誘導警備員の配置計画（配置日数及び配置場所）を作成し、監督員と協議すること。

第3節 熱中症対策

- ・本工事は、工事現場の熱中症対策に資する経費に関して、現場管理費の補正を行う工事である。
- 1 工期（工事の始期日から工事の終期日までの期間で、準備期間、施工に必要な実日数、不稼働日及び後片付け期間の合計をいう。なお、検査期間13日間、年末年始6日間（12月29日～1月3日）、夏季休暇3日間（国民の祝日である山の日の日から土曜日、日曜日及び振替休日を除く3日間とする。）、工場製作のみを実施している期間、工事全体を一時中止している期間は含まない。）期間中の真夏日の状況に応じて、変更契約時に現場管理費の補正を行うものとする。
 - 2 真夏日とは、日最高気温が30度以上の日をいう。また、日最高暑さ指数（WBGT）が25度以上の日をいう。ただし、夜間工事の場合は、作業時間帯の最高気温又は最高暑さ指数（WBGT）を対象とする。
 - 3 気温の計測箇所及び結果は、施工現場から最寄りの気象庁の地上気象観測所の気温又は環境省が公表している観測地点の暑さ指数（WBGT）を用いることを標準とする。なお、本工事において、上記地上観測所及び観測地点は、「福山」とすることを標準とする。
 - 4 受注者は、工事期間中における気温の計測箇所、用いる計測値及び計測期間（計測開始日、計測終了予定日）を明記した施工計画書を工事着手前に提出し、計測結果を工事完成時までに監督員に提出すること。
 - 5 受注者は、計測終了日について、工事完成時までに監督員と協議するものとする。
 - 6 積算方法は次のとおりとする。
 - (1) 補正方法
ア 受注者より提出された計測結果の資料を基に、補正値を算出し現場管理費率に加算する。ただし、現場管理費率の補正は、「積算寒冷地域で施工時期が冬期となる場合の補正」、「緊急工事の場合」及び本通知の補正値を合計し、2%を上限とする。
イ 真夏日率＝工期期間中の真夏日÷工期
ウ 補正値（%）＝真夏日率×1.2
(2) 補正値の計算結果は、パーセント表示で少数点3位を四捨五入して2位止めとする。
 - 7 受注者より、熱中症対策に資する現場管理費の補正が不要である旨の協議があった場合は、補正を行う工事から対象外とすることが出来る。
 - 8 検査員から修補の指示があった場合、修補期間は対象外とする。

第4節 建設発生土（搬出）（建設発生土リサイクルプラント，建設発生土受入地又は建設発生土受入地（一時たい積））

- ・当該工事により発生する建設発生土は，公の関与する埋立地，建設発生土処分先一覧表に掲載されている建設発生土リサイクルプラント，建設発生土受入地又は建設発生土受入地（一時たい積）のいずれかに搬出するものとする。また，搬出先として，運搬費と受入費（平日の受入費用）の合計が最も経済的になる建設発生土リサイクルプラント，建設発生土受入地又は建設発生土受入地（一時たい積）を見込んでいる。したがって，正当な理由がある場合を除き残土処分に要する費用（単価）は変更しない。なお，工事発注後に明らかになったやむを得ない事情により，建設発生土処分先一覧表に掲載されている建設発生土リサイクルプラント，建設発生土受入地又は建設発生土受入地（一時たい積）への搬出が困難となった場合は，監督員と受注者が協議するものとする。
- ・搬出先においては，処分状況が確認できるよう，写真撮影を行うとともに，数量等が確認できるように計量伝票等を監督員に提出すること。
- ・実施伝票は原本を提出すること。

第5節 特定建設資材廃棄物（アスファルト塊，コンクリート塊等）

- ・建設リサイクル法対象工事（請負代金額500万円以上）の場合，「建設工事に係る資材の再資源化等に関する法律」を遵守し適正に処理すること。また，法第12条第2項に基づき，法第10条第1号から第5号までに掲げる事項について下請負人に告知する場合は，告知書の写しを監督員に提出すること。
- ・特定建設資材廃棄物は，「廃棄物の処理及び清掃に関する法律」（以下「廃棄物処理法」という）を遵守し，適正に処理しなければならない。
- ・特定建設資材廃棄物は，広島県（環境局）及び保健所設置政令市（広島市，呉市，福山市）が，廃棄物処理法に基づき許可した適正な施設へ搬出し再資源化しなければならない。
- ・再資源化に要する費用（運搬費を含む処分費）は，広島県（環境局）及び保健所設置政令市（広島市，呉市，福山市）が廃棄物処理法に基づき許可した適正な施設のうち受入条件が合うものの中から，運搬費な理由がある場合を除き再資源化に要する費用（単価）は変更しない。の受入が困難な場合は監督員と受注者が協議するものとする。
- ・搬出先においては，処分状況が確認できるよう，写真撮影を行うとともに，数量等が確認できるように計量伝票等を監督員に提出すること。

第6節 排出ガス対策型建設機械の使用促進

- ・令和5年8月 広島県 土木工事共通仕様書で使用を義務づけている排出ガス対策型建設機械においては，第三次基準以上の建設機械の使用に努めること。なお，使用する排出ガス対策型建設機械について，基準値による設計変更は行わない。

第4章 その他

第1節 その他項目

- ・本特記仕様書及び設計図書に明示していない事項または，その内容に疑義が生じた場合は，監督員の指示を受けること。

第2節 現場標示板等について

- 「第20 回世界バラ会議福山大会2025」の周知と機運醸成を図るため，現場標示板等へ大会ロゴの標示について，ご協力をお願いします。
- ・使用するロゴは「第20 回世界バラ会議福山大会2025 ロゴ利用規程」に沿ったものとし，別紙のいずれかのデザインとする。
 - ・「第20 回世界バラ会議福山大会2025 ロゴ利用規程」に定められた「大会ロゴ利用許諾申請書」の提出は不要とする。
 - ・使用する大会ロゴは「大会ロゴデザインガイド」にて配色等が定められているので留意すること。
 - ・大会ロゴの標示については任意事項とし，標示に必要な経費は工事費に計上しない。
 - ・ロゴ標示期限は2026 年（令和8 年）3 月31 日とする。
（デザインデータについては福山市建設管理部技術検査課へお問い合わせください。）

総括情報表

変更回数 適用単価地区 単価適用日 諸経費体系	0 70 福山市 00-06.01.01(0) 1 公共(一般)	凡例 Co … コンクリート As … アスファルト DT … ダンプトラック BH … バックホウ CC … クローラクレーン TC … トラッククレーン RTC… ラフテレーンクレーン
	当世代	前世代
工種 施工地域・工事場所区分 復興補正区分 週休補正区分 現場事務所等の貸与区分 ICT補正区分 冬期補正係数 緊急工事区分 前払金支出割合区分 契約保証区分	06 舗装工事 04 一般交通影響有り(2) 00 補正なし 00 補正なし 00 補正なし 00 補正なし 00 補正なし 00 補正なし 00 通常工事 0% 00 補正無し 01 金銭的保証(0.04%)	
建設技能労働者や交通誘導員等の現場労働者にかかる経費として、労務費のほか各種経費（法定福利費の事業者負担額，労務管理費，安全訓練等に要する費用等）が必要であり，本積算ではこれらを現場管理費等の一部として率計上している。		

本工事費 内訳表

費目・工種・施工名称など	数量	単位	単価	金額	備考
本工事費					X1000
道路舗装					Y1E01 レベル1
排水構造物工	1	式			Y1E0109 レベル2
作業土工	1	式			Y1E010901 レベル3
掘削 【土質】	1	式			Y1E01090101 レベル4
掘削 土砂 現場制約あり	0.2	m3			SPK23040001 00 単第0 -0001 表
土砂等運搬 【土質】	1	式			Y1E01090111 レベル4
土砂等運搬 現場制約あり 土砂(岩塊・玉石混り土含む) DID区間有り 距離10.5km以下(8.0km超)	0.2	m3			SPK23040002 00 単第0 -0002 表
残土等処分	1	式			Y4900 レベル4

本工事費 内訳表

費目・工種・施工名称など 【直接工事費に含まれる処分費等】 「処分費等」の取扱いによる	数量	単位	単価	金額	備考
					#0041
発生土処分費 リサイクルプラント等搬入 砂質土等	0.2	m3			F0000000001 00
集水枡工	1	式			Y1E010903 レベル3
集水枡工 【枡規格】	1	式			Y1E01090301 レベル4
集水枡蓋版付替え 300×400 T-25 110°開閉，細目，滑り止め加工	2	箇所			V1000 00 単第0 -0003 表
鋼製側溝枡 156×500×65/100 細目，滑り止め加工	10	箇所			V2000 00 単第0 -0007 表
型押し式舗装工	1	式			Y1E0204 レベル2
型押し式カラーアスファルト舗装工	1	式			Y1E020404 レベル3
型押し式カラーアスファルト舗装 玉吹き模様	393	m2			V3000 00 単第0 -0008 表

本工事費 内訳表

費目・工種・施工名称など	数量	単位	単価	金額	備考
舗装工					Y1E0204 レベル2
	1	式			
アスファルト舗装工					Y1E020404 レベル3
	1	式			
表層(車道・路肩部) 【材料種類,材料規格,舗装厚,平均幅員】					Y1A01110609 レベル4
	1	式			
表層(車道・路肩部) 平均幅員1.4m未満(1層平均50mm以下) 1層当り平均仕上厚50mm					SPK23040241 00
	3	m2			単第0 -0009 表
上層路盤(車道・路肩部) 【路盤材種類,路盤材規格,仕上り厚】					Y1E02040403 レベル4
	1	式			
上層路盤(車道・路肩部) RM-30 全仕上り厚100mm 1層施工					SPK23040234 00
	3	m2			単第0 -0010 表
構造物撤去工					Y1E0112 レベル2
	1	式			
構造物取壊し工					Y1E011206 レベル3
	1	式			
舗装版切断 【舗装版種別,舗装版の全体厚】					Y1E01120602 レベル4
	1	式			

本工事費 内訳表

費目・工種・施工名称など	数量	単位	単価	金額	備考
舗装版切断 アスファルト舗装版 アスファルト舗装版厚15cm以下	16	m			SPK23040306 00 単第0 -0011 表
舗装版破碎 【舗装版種別,舗装版厚】	1	式			Y1E01120603 レベル4
舗装版破碎積込(小規模土工)	3	m2			SPK23040018 00 単第0 -0012 表
コンクリート構造物取壊し 【構造物区分,工法区分】	1	式			Y1E01120601 レベル4
構造物とりこわし工(無筋構造物) 人力施工	0.4	m3			SDT00031 00 単第0 -0013 表
運搬処理工	1	式			Y1E011216 レベル3
殻運搬 【殻種別】	1	式			Y1E01121601 レベル4
殻運搬 舗装版破碎 DID区間無し 運搬距離12.0km以下(9.0km超)	0.1	m3			SPK23040152 00 単第0 -0014 表
殻運搬 Co(無筋)構造物とりこわし DID区間有り 運搬距離34.3km以下(28.4km超)	0.4	m3			SPK23040152 00 単第0 -0015 表

本工事費 内訳表

費目・工種・施工名称など	数量	単位	単価	金額	備考
殻処分 【殻種別】	1	式			Y1E01121602レベル4
【直接工事費に含まれる処分費等】 「処分費等」の取扱いによる					#0041
アスファルト殻受入費 再資源化施設等搬入	0.2	t			T9006 00
コンクリート塊受入費 再資源化施設等搬入 無筋	0.9	t			T9005 00
仮設工	1	式			Y1E0115 レベル2
交通管理工	1	式			Y1E011521 レベル3
交通誘導警備員	1	式			Y1E01152101レベル4
交通誘導警備員B	1	式			R0369 00
** 直接工事費 ** #0020計=支給品等(材料),無償貸付	8	人			

本工事費 内訳表

費目・工種・施工名称など	数量	単位	単価	金額	備考
共通仮設費率分					Z0019
計算情報..... 対象額..... 率.....					
** 共通仮設費計 **					
** 純工事費 **					
現場管理費 計算情報..... 対象額..... 率.....					
** 工事原価 **					
一般管理費率分 計算情報..... 対象額..... 率.....					前払補正率...
契約保証費 計算情報..... 対象額..... 率.....					当初請対額 当初対象額
一般管理費計					

位置図

図面番号	1 / 5	縮尺	S=1:10,000
工種	道路舗装工事		
種別	位置図	番号	1 / 1
路線名	鞆52号線・5-1		
工事箇所	福山市鞆町後地内		
福山市			

令和5年度
国補

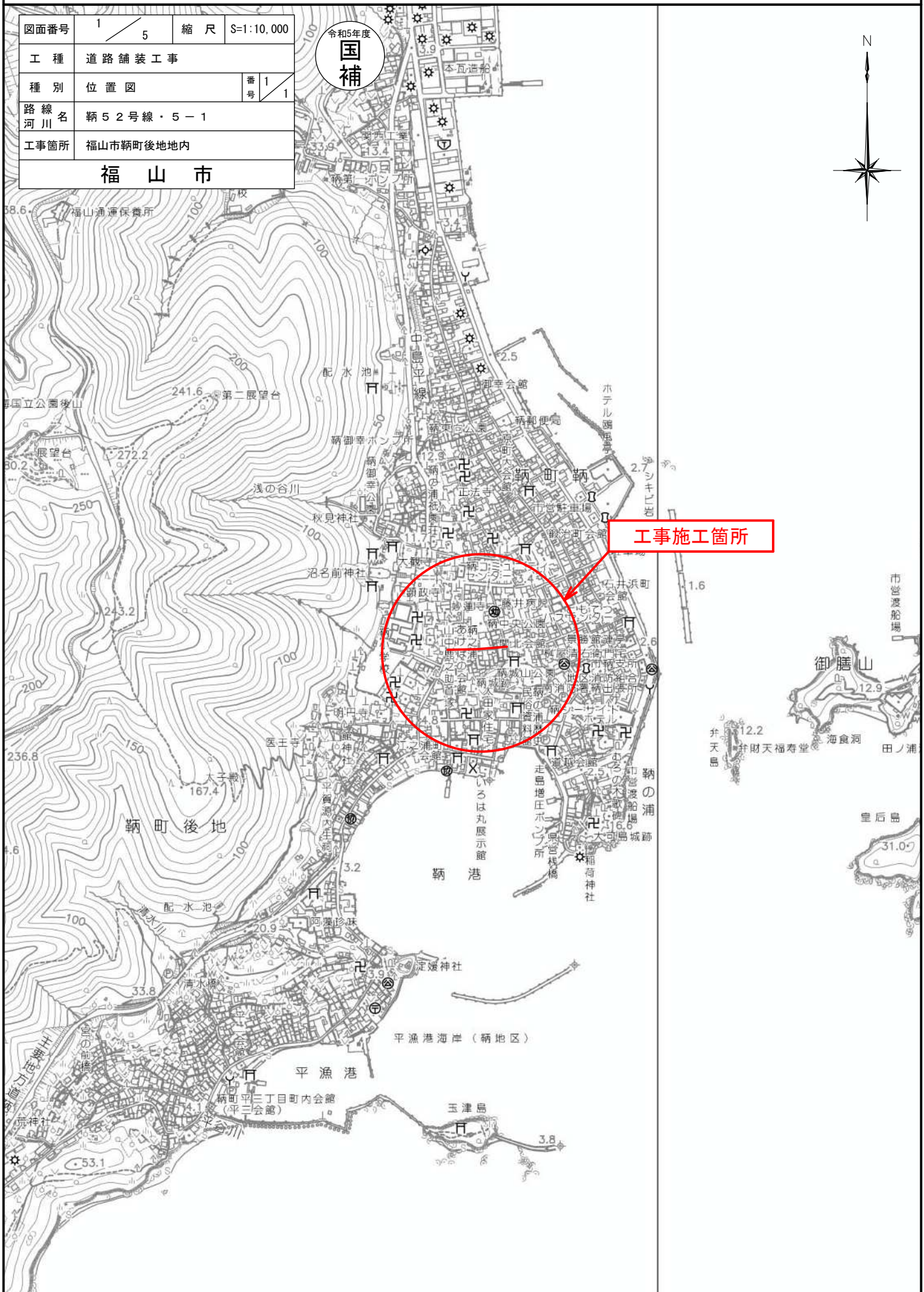

工事施工箇所

図面番号	2 / 5	縮尺	1/500	図示
工程	道路舗装工事			
種別	平面図			
橋梁名	第52号線・5-1			
工事箇所	福山市新町後地内			
福山市				

令和5年度
国補

平面図
S=1:250

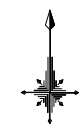

※この図面は縮小しています：A1→A3

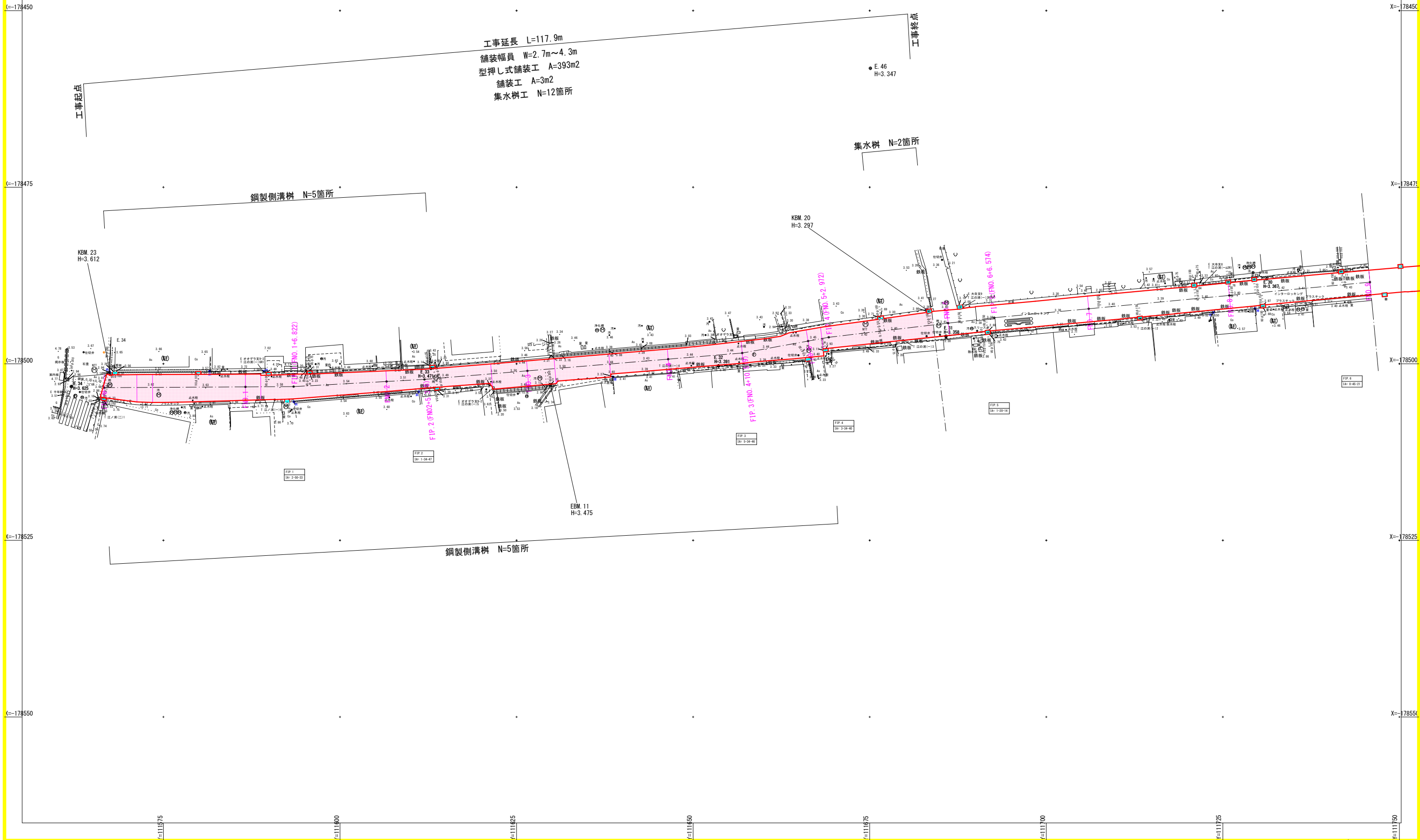

図面番号	3 / 5	縮尺	図示
工種	道路舗装工事		
種別	標準横断面	番号	1 / 1
橋梁名	新52号線・5-1		
工事箇所	福山市鞆町後地内		
福山市			



※この図面は縮小しています：A1→A3

標準横断面
S=1:50

FNO. 8

GH=3.40

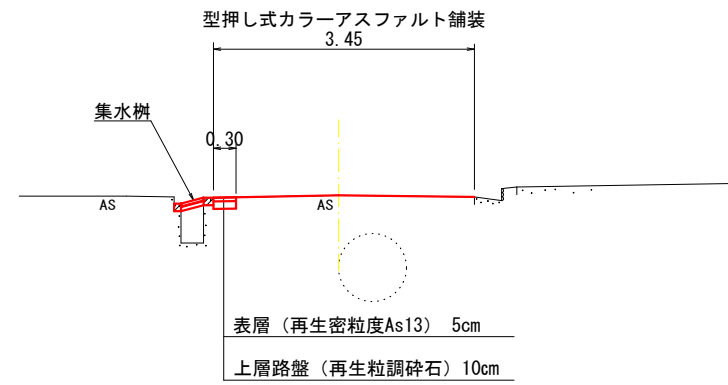

DL=0.000

FNO. 2

GH=3.52

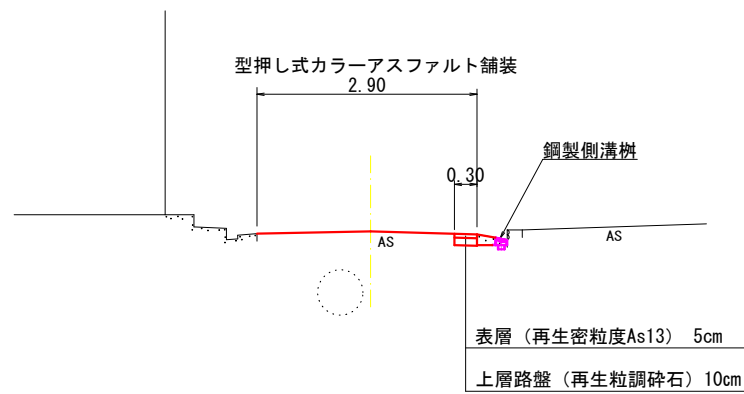

DL=0.000

図面番号	4 / 5	縮尺	図示
工種	道路舗装工事		
種別	構造図	番号	1 / 1
橋梁名	新52号線・5-1		
工事箇所	福山市新町後地内		
福山市			



構造図

※この図面は縮小しています：A1→A3

集水樹蓋版付替え
(B300-L400) S=1/20

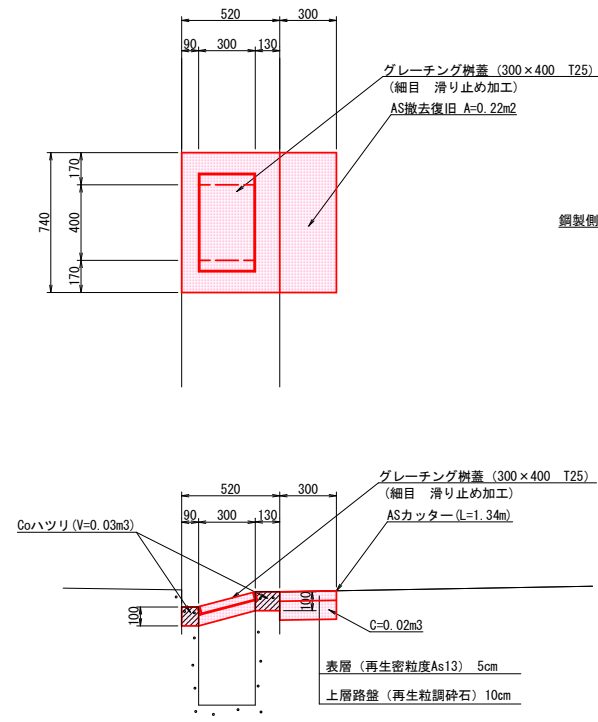

材料表 1ヶ所当り

名称	規格寸法	単位	数量
コンクリート	$\sigma_{ck}=18N/mm^2$	m ³	0.03
型枠	小型構造物	m ²	0.21
グレーチング	T-25 300x400用	枚	1.0

鋼製側溝柵
(B156-L500+H65/100) S=1/10

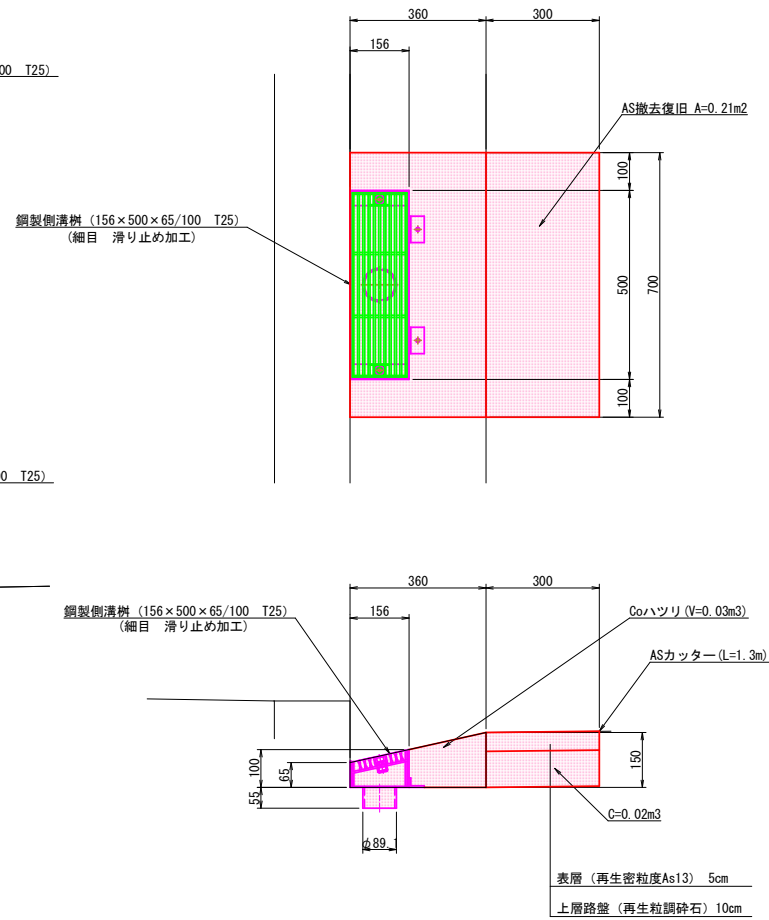

材料表 1ヶ所当り

名称	規格寸法	単位	数量
コンクリート	$\sigma_{ck}=18N/mm^2$	m ³	0.02
型枠	小型構造物	m ²	0.11
鋼製側溝柵	156x500x65/100	基	1.0

型押し式カラーアスファルト舗装
(型押し・玉ぶき模様) S=1/10

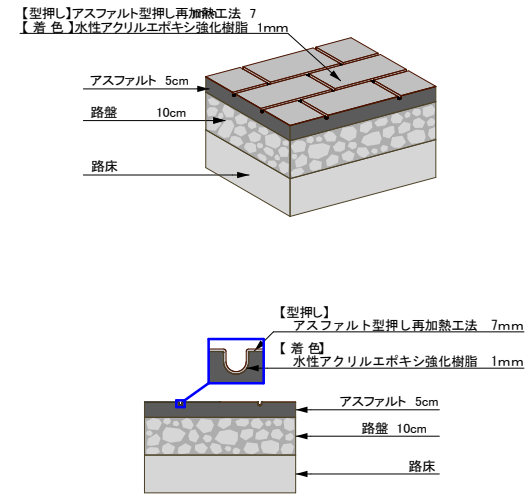

《仕様》

型押し式カラーアスファルト舗装は以下の基準に適合するものとする。

- ・すべり抵抗値 (BPN) : 乾燥時75以上、湿潤時65以上
 - ・密度 : 1.05 g/ml以上
 - ・加熱残分 : 50%以上
 - ・乾燥時間 : 3時間以内
 - ・耐摩耗性 : 1000mg以下
 - ・透水性 : 300ml/15s以上
 - ・耐水性・耐アルカリ性・耐候性 : 割れ、はがれ、ふくれ等の異常がないこと
- パターンデザイン及びカラーについては、見本提出の上、事前に協議を行うこと。

図面番号	5 / 5	縮尺	図示
工種	道路舗装工事		
種別	展開図	冊子 1 1	
橋梁名	第52号線・5-1		
工事箇所	福山市鞆町後地内		
福山市			

令和5年度
国補

展開図
S=1:250

※この図面は縮小しています：A1→A3

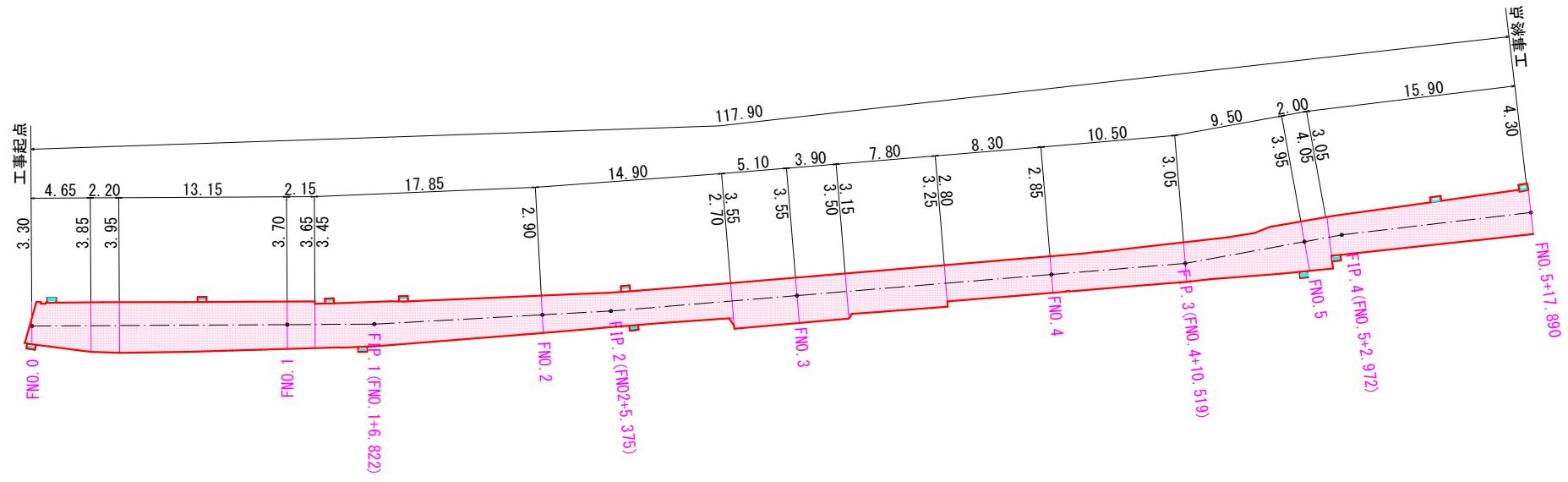

参考図書

施工単価表

土砂等運搬

SPK23040002

単第0 -0002 表

現場制約あり 土砂(岩塊・玉石混り土含む)

DID区間有り 距離10.5km以下(8.0km超)

1

m3 当り

機械構成比: 19.19% 労務構成比: 71.06%

材料構成比: 9.75%

市場単価構成比: 0.00%

標準単価:

5,345.90000

代表機材規格(積算地区)	構成比	単価(積算地区)	代表機材規格(東京地区)	単価(東京地区)	備考
ダンプトラック[オンロード・ディーゼル] 2t積級 (タイヤ損耗費及び補修費(良好)を含む)	19.19%		ダンプトラック[オンロード・ディーゼル] 2t積級 (タイヤ損耗費及び補修費(良好)を含む)		MTPC00016T1 MTPT00016T1
運転手(一般)	71.06%		運転手(一般)		RTPC00007 RTPT00007
軽油 パトロール給油,2~4KL積載車給油	9.75%		軽油パトロール給油		TTPC00013 TTPT00013
積算単価			積算単価		EP001
A=3 現場制約あり C=1 土砂(岩塊・玉石混り土含む) F=41 距離10.5km以下(8.0km超)			B=7 人力 D=2 DID区間有り		

施工単価表

コンクリート

SPK23040154

単第0 -0004 表

小型構造物 18-8-25(20)BB

人力打設

1

m3 当り

機械構成比: 0.00% 労務構成比: 44.86%

材料構成比: 55.14%

市場単価構成比: 0.00%

標準単価:

29,616.00000

代表機材規格(積算地区)	構成比	単価(積算地区)	代表機材規格(東京地区)	単価(東京地区)	備考
普通作業員	24.24%		普通作業員		RTPC00002 RTPT00002
土木一般世話役	9.75%		土木一般世話役		RTPC00009 RTPT00009
特殊作業員	8.67%		特殊作業員		RTPC00001 RTPT00001
その他(労務)			その他(労務)		ER009
レディーミクストコンクリート指定品 呼び強度18,スランプ8,粗骨材20(25) W/C(60%),種別(高炉)	55.14%		生コンクリート 高炉 24-12-25(20) W/C 55%		TTPC00003 TTPT00343
積算単価			積算単価		E9999
A=2 小型構造物 C=3 18-8-25(20)BB H=2 現場内小運搬無し K=1 -(全ての費用)			B=3 人力打設 F=2 一般養生 J=2 小型車割増有		

施工単価表

型枠

SPK23040156

単第0 -0005 表

一般型枠

小型構造物

1

m2 当り

機械構成比: 0.00%

労務構成比: 100.00%

材料構成比: 0.00%

市場単価構成比: 0.00%

標準単価:

8,042.90000

代表機材規格(積算地区)	構成比	単価(積算地区)	代表機材規格(東京地区)	単価(東京地区)	備考
型わく工	44.66%		型わく工		RTPC00010 RTPT00010
普通作業員	30.77%		普通作業員		RTPC00002 RTPT00002
土木一般世話役	11.53%		土木一般世話役		RTPC00009 RTPT00009
その他(労務)			その他(労務)		ER009
積算単価			積算単価		EP001
A=1 一般型枠 C=1 -(全ての費用)			B=2 小型構造物		

施工単価表

蓋版

SDT00017

単第0 -0006 表

鋼製グレーチング-ノンスリップますぶた

110°開閉細目,300×400,T-25

1

枚 当り

名称・規格など	数量	単位	単価	金額	備考
昼間_蓋版【手間のみ】 コンクリート・鋼製_40kg/枚以下 時間的制約なし	1.000	枚			
鋼製グレーチング-ノンスリップますぶた- 110°開閉細目,300×400,T-25 参考質量19.4kg	1.000	組			
諸雑費	1	式			
*** 単位当たり ***	1	枚			
A=1 昼間施工 C=80 110°開閉細目,300×400,T-25 G=1 -			B=8 F=1	鋼製グレーチング-ノンスリップますぶた 時間的制約なし	

施工単価表

頁0 -0009

表層(車道・路肩部)

SPK23040241

単第0 -0009 表

平均幅員1.4m未満(1層平均50mm以下)

1層当り平均仕上厚50mm

1

m2 当り

機械構成比: 0.49% 労務構成比:

45.71%

材料構成比: 53.80%

市場単価構成比: 0.00%

標準単価:

2,499.80000

代表機材規格(積算地区)	構成比	単価(積算地区)	代表機材規格(東京地区)	単価(東京地区)	備考
振動ローラ(舗装用) ハンドガイド式 運転質量0.5~0.6t	0.27%		振動ローラ(舗装用) ハンドガイド式 運転質量0.5~0.6t		MTPC00047 MTPT00047
振動コンパクト 前進型 運転質量40~60kg	0.15%		振動コンパクト 前進型 運転質量40~60kg		MTPC00049 MTPT00049
その他(機械)			その他(機械)		EK009
特殊作業員	20.56%		特殊作業員		RTPC00001 RTPT00001
普通作業員	14.27%		普通作業員		RTPC00002 RTPT00002
土木一般世話役	4.24%		土木一般世話役		RTPC00009 RTPT00009
その他(労務)			その他(労務)		ER009
再生加熱アスファルト混合物 再生密粒度(13)	48.82%		密粒度As混合物(20) [標準数量]平均仕上り厚50mm		TTPC00024 TTPT00284
アスファルト乳剤(JISK2208) アスファルト乳剤(浸透用) PK-3プライムコート用	4.71%		アスファルト乳剤(JISK2208) アスファルト乳剤(浸透用) PK-3プライムコート用		TTPC00026 TTPT00026

施工単価表

表層(車道・路肩部)

SPK23040241

単第0 -0009 表

平均幅員1.4m未満(1層平均50mm以下)

1層当り平均仕上厚50mm

1

m2 当り

機械構成比: 0.49% 労務構成比:

45.71%

材料構成比: 53.80%

市場単価構成比: 0.00%

標準単価:

2,499.80000

代表機材規格(積算地区)	構成比	単価(積算地区)	代表機材規格(東京地区)	単価(東京地区)	備考
ガソリン,レギュラー スタンド渡し,スタンド給油	0.19%		ガソリンレギュラースタンド		TTPC00014 TTPT00014
軽油 パトロール給油,2~4KL積載車給油	0.04%		軽油パトロール給油		TTPC00013 TTPT00013
その他(材料)			その他(材料)		EZ009
積算単価			積算単価		E9999
A=1 平均幅員1.4m未満(1層平均50mm以下) C=7 再生密粒度アスファルト混合物(13) G=2 小型車割増有 I=1 -(全ての費用)			B=50 1層当り平均仕上り厚(mm) E=2 PK-3 H=1 -		
【アスファルト混合物単価】 1層当り平均仕上り厚(mm)/1000*(アスファルト混合物単価(円)+各種割増合計値) 1層当り平均仕上り厚(mm):50.000(mm)					

施工単価表

上層路盤(車道・路肩部)

SPK23040234

単第0 -0010 表

RM-30

全仕上り厚100mm 1層施工

1

m2 当り

機械構成比: 10.05% 労務構成比:

31.45% 材料構成比: 58.50%

市場単価構成比: 0.00%

標準単価:

555.97000

代表機労材規格(積算地区)	構成比	単価(積算地区)	代表機労材規格(東京地区)	単価(東京地区)	備考
モータグレーダ 土工用・排2 ブレード幅3.1m	4.02%		モータグレーダ 土工用・排2 ブレード幅3.1m		MTPC00134 MTPT00134
ロードローラ マカダム・排2 運転質量10t締固め幅2.1m	3.18%		ロードローラ マカダム・排2 運転質量10t締固め幅2.1m		MTPC00135 MTPT00135
<賃>タイヤローラ 質量8~20t 排出ガス対策型(第1,2次基準値)低騒音	1.04%		タイヤローラ 質量8~20t		KTPC00007 KTPT00007
その他(機械)			その他(機械)		EK009
運転手(特殊)	14.47%		運転手(特殊)		RTPC00006 RTPT00006
特殊作業員	5.08%		特殊作業員		RTPC00001 RTPT00001
普通作業員	4.81%		普通作業員		RTPC00002 RTPT00002
土木一般世話役	1.42%		土木一般世話役		RTPC00009 RTPT00009
その他(労務)			その他(労務)		ER009

施工単価表

上層路盤(車道・路肩部)

SPK23040234

単第0 -0010 表

RM-30

全仕上り厚100mm 1層施工

1

m2 当り

機械構成比: 10.05%

労務構成比:

31.45%

材料構成比:

58.50%

市場単価構成比:

0.00%

標準単価:

555.97000

代表機労材規格(積算地区)	構成比	単価(積算地区)	代表機労材規格(東京地区)	単価(東京地区)	備考
再生粒度調整碎石 30~0mm 小型車割増あり	54.88%		再生粒度調整碎石 RM-40 [標準数量]全仕上り厚150mm		TTPC00010 TTPT00357
軽油 パトロール給油,2~4KL積載車給油	2.97%		軽油パトロール給油		TTPC00013 TTPT00013
その他(材料)			その他(材料)		EZ009
積算単価			積算単価		E9999
A=5 H=1 RM-30 -(全ての費用)			E=100 全仕上り厚(mm)		
【路盤材単価】 全仕上り厚(mm)/1000*路盤材単価(円) 全仕上り厚(mm):100.000(mm)					

施工単価表

舗装版切断

SPK23040306

単第0 -0011 表

アスファルト舗装版

アスファルト舗装版厚15cm以下

1

m 当り

機械構成比: 6.05%

労務構成比:

55.50%

材料構成比: 38.45%

市場単価構成比: 0.00%

標準単価:

580.65000

代表機労材規格(積算地区)	構成比	単価(積算地区)	代表機労材規格(東京地区)	単価(東京地区)	備考
コンクリートカッタ バキューム式・湿式 切削深20cm級ブレード径 56cm	4.09%		コンクリートカッタ バキューム式・湿式 切削深20cm級ブレード径 56cm		MTPC00056 MTPT00056
その他(機械)			その他(機械)		EK009
特殊作業員	19.28%		特殊作業員		RTPC00001 RTPT00001
土木一般世話役	9.90%		土木一般世話役		RTPC00009 RTPT00009
普通作業員	8.33%		普通作業員		RTPC00002 RTPT00002
その他(労務)			その他(労務)		ER009
コンクリートカッタブレード 自走式切断機用 径56cm(22インチ)	35.21%		コンクリートカッタブレード 自走式切断機用 径56cm(22インチ)		TTPC00015 TTPT00015
ガソリン,レギュラー スタンド渡し,スタンド給油	2.19%		ガソリンレギュラースタンド		TTPC00014 TTPT00014
その他(材料)			その他(材料)		EZ009

施工単価表

殻運搬

舗装版破碎

機械構成比: 19.19% 労務構成比: 71.06%

SPK23040152

DID区間無し 運搬距離12.0km以下(9.0km超)

材料構成比: 9.75% 市場単価構成比: 0.00%

単第0 -0014 表

1
標準単価:

m3 当り
6,949.70000

代表機材規格(積算地区)	構成比	単価(積算地区)	代表機材規格(東京地区)	単価(東京地区)	備考
ダンプトラック[オンロード・ディーゼル] 2t積級 (タイヤ損耗費及び補修費(良好)を含む)	19.19%		ダンプトラック[オンロード・ディーゼル] 2t積級 (タイヤ損耗費及び補修費(良好)を含む)		MTPC00016T1 MTPT00016T1
運転手(一般)	71.06%		運転手(一般)		RTPC00007 RTPT00007
軽油 パトロール給油,2~4KL積載車給油	9.75%		軽油パトロール給油		TTPC00013 TTPT00013
積算単価			積算単価		EP001
A=3 舗装版破碎 C=1 DID区間無し E=1 -(全ての費用)			B=4 機械積込(小規模土工) D=47 運搬距離12.0km以下(9.0km超)		

施工単価表

殻運搬

SPK23040152

単第0 -0015 表

Co(無筋)構造物とりこわし

DID区間有り 運搬距離34.3km以下(28.4km超)

1

m3 当り

機械構成比: 42.35% 労務構成比: 42.40%

材料構成比: 15.25% 市場単価構成比: 0.00%

標準単価:

4,230.50000

代表機材規格(積算地区)	構成比	単価(積算地区)	代表機材規格(東京地区)	単価(東京地区)	備考
ダンプトラック[オンロード・ディーゼル] 10t積級 (タイヤ損耗費及び補修費(良好)を含む)	42.35%		ダンプトラック[オンロード・ディーゼル] 10t積級 (タイヤ損耗費及び補修費(良好)を含む)		MTPC00018T1 MTPT00018T1
運転手(一般)	42.40%		運転手(一般)		RTPC00007 RTPT00007
軽油 パトロール給油,2~4KL積載車給油	15.25%		軽油パトロール給油		TTPC00013 TTPT00013
積算単価			積算単価		EP001
A=1 Co(無筋)構造物とりこわし C=2 DID区間有り E=1 -(全ての費用)			B=1 機械積込 D=67 運搬距離34.3km以下(28.4km超)		

輛 5 2 号 線 ・ 5 - 1 数 量 計 算 書

排水路工数量計算書

平面図より

種別 番号	距離	集水桝			種別 番号	距離	鋼製側溝桝			種別 番号	距離	管所		
				管所					管所					管所
左側					左側									
NO. 5 +10.6				1.0	NO. 0 +1.6				1.0					
NO. 5 +17.5				1.0	NO. 0 +13.3				1.0					
					NO. 1 +3.3				1.0					
					NO. 1 +9.2				1.0					
					NO. 2 +6.7				1.0					
					右側									
					NO. 0 +0.0				1.0					
					NO. 1 +5.9				1.0					
					NO. 2 +7.1				1.0					
					NO. 4 +19.7				1.0					
					NO. 5 +2.1				1.0					
				合計					合計					
				管所 2.0					管所 10.0					

As舗装工 数量計算書

平面図・構造図より

番号	種別	箇所	表層		番号	種別	箇所	上層路盤		番号	種別	箇所	断面	平均	数量	
			箇所当り	数量				箇所当り	数量							
	集水柵	2.0	0.22	0.4		集水柵	2.0	0.22	0.4							
	鋼製側溝柵	10.0	0.21	2.1		鋼製側溝柵	10.0	0.21	2.1							
	計			m ² 2.5					m ² 2.5							

撤 去 工 数 量 計 算 書

平面図・ 構造図より

番号	種別	箇所	舗装版取壊し		番号	種別	箇所	コンクリート構造物取壊し(Co)		番号	種別	箇所	ASカッター	
			箇所当り	数量				箇所当り	数量				箇所当り	数量
集水桝		2.0	0.22	0.4	集水桝		2.0	0.03	0.1	集水桝		2.0	1.34	2.7
鋼製側溝桝		10.0	0.21	2.1	鋼製側溝桝		10.0	0.03	0.3	鋼製側溝桝		10.0	1.30	13.0
計				m ² 2.5	計				m ³ 0.4					m 15.7

